31ste jaargang nr. 1 januari/februari 1979.

DE NIJDAMSTRA TYNGE

PERIODIEK VOOR DE GESLACHTEN NIJDAM, NIEUWDAM, VLEER, WIJNIA

Orgaan der Nijdamstra–Stichting

Artsen maken zich veel drukker over de „unieke arts-patiënt-relatie dan de patiënt zelf. Deze voelt zich niet uniek. Hij is alleen maar ziek.

Dr. R.F. Westerman.

_*_

NIJDAMSTRA

Op school leerden we de geschiedenis van Nederland. Dit was in hoofdzaak de geschiedenis van Holland en van de overige provincies stond in de schoolboekjes vrijwel niets.
Zo is vele Friezen en Groningers niets bekend omtrent de geschiedenis van hun gewest, of het mocht dan zijn wat de ouderen onder ons betreft, dat 100 jaar vóór Christus de Batavieren en Friezen in ons land kwamen. Daarnaast zullen de meesten zich nog herinneren dat in 754 Bonifacius bij Dokkum vermoord werd en in Groningen weet men wel, dat Bisschop „Bommeberend" van Munster in 1672 tevergeefs de stad belegerde, waarom Groningen elk jaar de 28ste augustus nog feest viert. Doch dan hebben we ook alles gehad. En met deze kennis moet men het doen.
Daarom volgt hier in 't kort een overzicht van de geschiedenis van het Friese volk en daarmee van onze eigen voorouders.

Meer dan 300 jaar vóór Christus. De Griekse cultuur heeft haar hoogtepunt gehad. Sparta was verslagen. Philippus van Macedonië verenigde de Grieken onder een nieuwe heerschappij. Deze feiten kennen we uit de leerboeken der algemene geschiedenis.
Onbekend is ons echter uit de schooljaren, dat in die tijd de Friezen, waarschijnlijk komende uit Sleeswijk-Holstein, aan land gingen op het eiland Westergo, dat toen een groot kwelderlandschap was. Ongelijk was de grond. Op de hoogste plaatsen groeiden bomen en struiken. Elders liepen brede slenken door het land, welke zorgden voor de afwatering, doch die tijdens de vloed brede zeearmen waren en bij stormvloed het water over het groene land joegen, zodat slechts de hoogste plaatsen droog bleven.
Onoverzienbaar was deze groene vlakte. En wanneer men aan de boorden van de Boorn-rivier stond zag men aan de overkant weer een groene vlakte, waarachter de rietvelden, poelen en moerassen van het laagveengebied waren en daarachter de groene wouden op de zandgronden.
Zo was het landschap, toen onze voorouders voet aan wal zetten en daarmee de zo belangrijke – doch door hen niet geweten – stap in de historie deden, nl. dat zij de basis legden voor het ontstaan van het Friese volk.

Hun aantal zal niet groot geweest zijn, misschien waren het er enkele honderden, hoogstens een paar duizend, minstens een paar honderd.
Zij bouwden op de kwelders hun eigen huis en een stal voor hun dieren. Huis en stal vormden één geheel, het zgn. langhûs. Zij bebouwden de akkers om graan te kunnen oogsten voor hun gezin. Zij visten, omdat de vis voor hen een belangrijke aanvulling van de voeding betekende en gingen op jacht om het wild te schieten, wat gebruikt werd voor levensonderhoud, maar ook voor winterkleding en huiden voor de bekleding der wanden van het primitieve huis.
Zij staken de Boorn over en jaagden in de wouden op het grote wild, de jachtbuit werd meegevoerd als proviand voor de winter.
Zo leefden zij – boerenmensen – afhankelijk van Gods natuur, kennende slechts één grote levensstrijd, nl. die om het naakte bestaan, om het dagelijkse brood en vlees. Zo leefden zij in kleine buurtschappen op de hoogten van Westergo. Zonder enige twijfel kan Tzum tot één der eerste nederzettingen van de Friezen worden gerekend.
Bij de strijd om het dagelijks bestaan kwam nog een andere strijd. De zeespiegel werd geleidelijk hoger en de bodem daalde door inklinking en zoals wij ons daar nu tegen wapenen door een Delta-plan, zo bonden onze voorouders van 200 jaar voor Christus de strijd tegen de waterwolf aan op hun wijze, nl. door hun woonplaatsen te verhogen. Naast de strijd om het dagelijkse bestaan kwam nu de strijd tegen de zee. Diezelfde zee waar zij ook weer vertrouwd mee raakten, want met schepen was deze zee te bevaren en met deze schepen kon men andere landstreken bezoeken, huiden ruilen voor voedsel of sieraden en men kon op die zee vissen.

–*–

DE VADER DES VADERLANDS (slot)
door W. Wijnia, Emmen

Meermalen heeft de Prins in de hachelijkste uren berust in Gos Beleid. Heeft hij ook niet in die berusting, na de Ban, z'n lot en leven aan Hem betrouwd? Die niet falen kan?
Heel schoon en sterk bewijst deze Vader des Vaderlands z'n ware Christenzin, wanneer hij z'n eerste gevaarlijke wonde, door de sluipmoordenaar Jean Jaurequy hem toegebracht, ontvangt. Hoe vreselijk laaghartig en verachtelijk moet deze aanslag hem, de verheven held, zijn voorgekomen, ja, hoe goddeloos! En toch, hoe pleit hij voor de onverlaat op waarlijk barmhartige wijze. Ik vraag: was dat ook de Geest van Christus, die ons geleerd heeft voor onze vijanden in 't gebed tot God te gaan? En wanneer hij tenslotte toch vallen zal als Martelaar voor Neerlands zaak en voor die der hervorming, wie kan

dan zonder ontroering dat gevleugeld stervenswoord gedenken: „Mijn God ontferm U over mijn ziel en over dit arme volk". Dat iedere vaderlander het kennen mocht! Is daarmee niet al z'n tedere trouwe Liefde ons voorgesteld, een liefde die door het pistoolvuur niet verteerd zou worden, ja een liefde tot in de dood? Zo heeft Oranje, als een held, „onversaagd z'n edel bloed gewaagd".

Maar mocht nu de Spaanse heerser denken dat de vrijheidsstrijd door 's Prinsen dood tot zijn zegepraal en tot de nederlaag der Zeven Verenigde Gewesten eindigen zou, dan zou hij zich wederom vergissen.

Nee, daarvoor was die strijd te diep geworteld in het leven dezer Landen, daarvoor hadden ze te trouw en te machtig een Wachter en een Voleinder van hun geloof. Nà de vader zal de zoon opstaan. En vervolgens een doorluchtige rij van dappere en getrouwe Oranjes zullen 't levenswerk van de grote Zwijger tot een voltooiing brengen. Het is door de loop van de historie heen klaar bewezen, dat Oranje en Nederland bijeen behoren. En dat bij Godes Gratie thans nog regeert, een telg uit dat roemruchte stamhuis, is 't geen bijzondere leiding van Gods Voorzienigheid? We hebben in 1933 een Willem de Zwijger-herdenking gehad en terecht. Maar hoe kan het anders, of we danken God dat heden Zijn waardige telg nog op de Troon van Neerland is gezeten, nog de kroon van Neerland draagt. Haar regering is een gezegende regering. Zij gelooft in Hem, gelijk haar edele voorvader had geloofd. Is dat geen voorrecht, geen genade voor het en in het illustere Huis van Willem van Oranje?

Wij wensen en bidden, dat het nog lang zo blijven moge. Nog is er toekomst in de nakomelingen van een Vorstin, genoemd naar de vrome stammoeder Juliana, wandelend in Haar voetstappen. Gods trouw, m'n lezers, aan Oranje is wonderbaar sterk gebleken.

En de uitkomst van de worstelstrijd is voor ons de bevestiging van het woord: Die Mij eren zal Ik eren, maar die Mij versmaden zullen licht geacht worden. Willem de Zwijger: groot was hij als staatsman, groot als gelovige, als geroepene, groot in liefde, toewijding en vertrouwen.

We zijn dankbaar dat we tot zijne nagedachtenis deze woorden hebben mogen neerschrijven. En we besluiten met de bede, dat we allen iets van zijn zielsbezit mogen openbaren, door Gods Genade. Hij gaf Gode de eer!

Het is een grote dwaasheid en een grove ondankbaarheid, zoals velen in dit vaderland 't wel zouden willen, om Oranje en Nederland te scheiden. En het ware te wensen dat zij wat meer en wat dieper zich zouden begeven in de studie van de wording van ons vrij en onafhankelijk Nederland, onder leiding van de Vader des Vaderlands!

Tenslotte onze lof en aanbidding jegens God, met de woorden van de dichter:

De Heer betoont Zijn welbehagen
Aan hen, die nederig naar Hem vragen,
Hem vrezen, Zijne hulp verbeiden,
En door Zijn hand zich laten leiden.

Die, hoe het ook moog' tegenlopen,
Gestadig op Zijn goedheid hopen.
O Salem, roem de Heer der Heren,
Wil Uw God o Zion . . . eren.

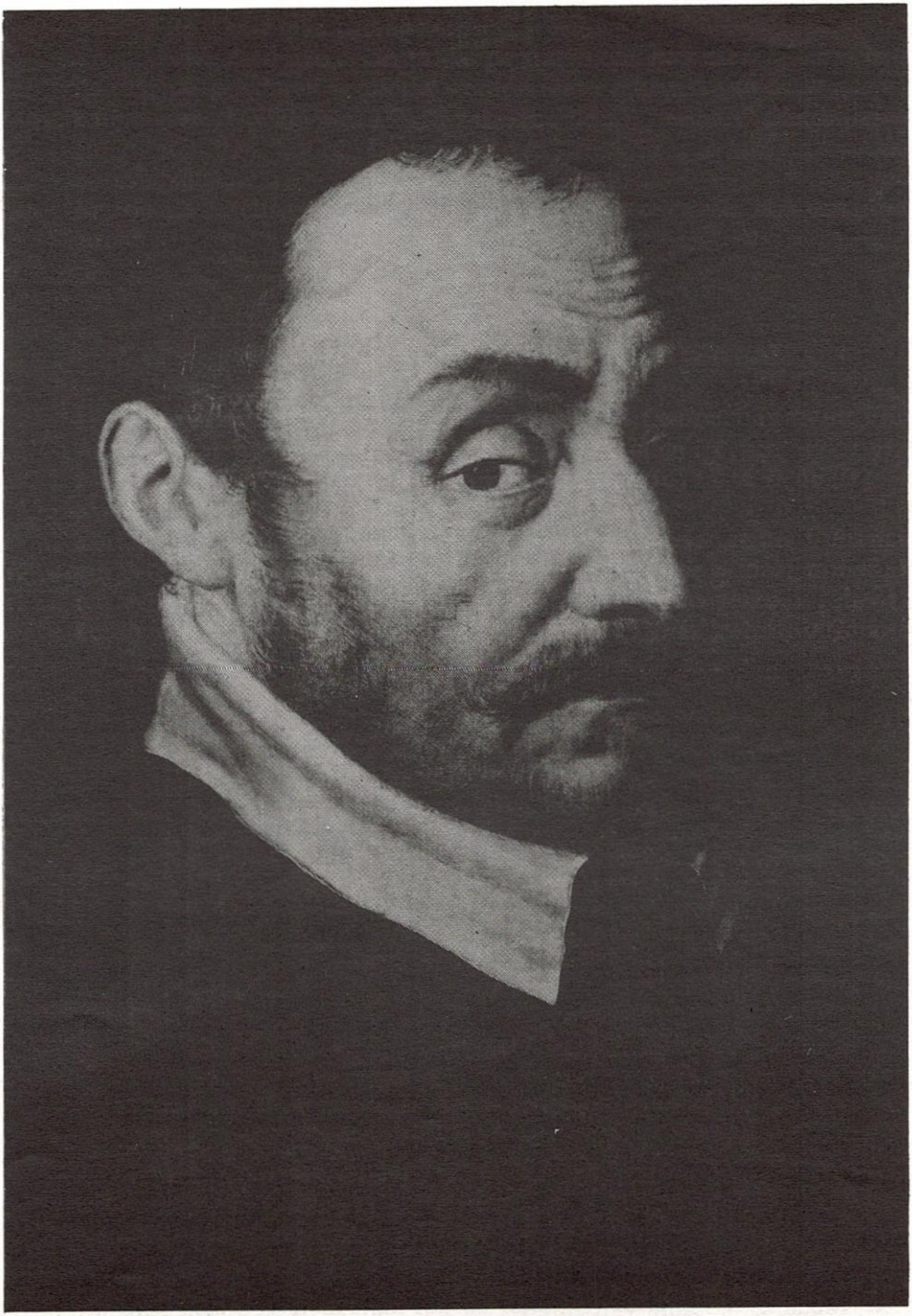

FINANCIEEL JAAROVERZICHT 1978

INKOMSTEN:	
Abonnementsgelden	f. 1.500,00
Donaties (kontributies)	f. 408,00
Vrijwillige bijdragen	f. 323,65
Verkoop losse delen van „Het Nijdamstra Boek"	f. 540,00
Interest	f. 12,32
Totaal	f. 2.783,97
UITGAVEN:	
Kontributie N.G.V. 1978	f. 35,00
Fryske Akademy	f. 25,00
Gruoninga (Sasland)	f. 10,00
„Nijdamstra Tynge"	f. 916,76
Verzendkosten idem	f. 658,80
Reiskosten	f. 100,00
Porti/telefoon	f. 176,00
Drukwerk	f. 25,08
Diversen	f. 7,75
Spaarrekening	f. 829,58
Totaal	f. 2.783,97

BALANS PER 31 DECEMBER 1978

Amrobank	f. 1.878,26	Stichtingsgelden	f. 100,00
Rabobank	f. 2.607,24	Algemene Reserve	f. 4.599,47
Gekweekte rente	f. 213,97		
	f. 4.699,47		f. 4.699,47

Er valt eigenlijk op bovenvermeld cijfermateriaal niets toe te lichten, daar m.i. de omschrijvingen van de inkomsten en uitgaven voldoende duidelijk zijn.

Nu kan ik hieraan wel weer toevoegen:

„BETAALT S.V.P. UW KONTRIBUTIE TIJDIG!"

maar de praktijk gedurende een dertigtal jaren heeft nu eenmaal bewezen, dat een bepaalde categorie dit toch niet doet.
Wat mij echter bijzonder irriteert is, dat men niets van zich laat horen, on-

danks een vriendelijk verzoekje mijnerzijds om eens tot girering over te gaan. Na verloop van VEEL tijd pleegt men zelfs op het giro-strookje te vermelden: „totaal overbodig geschrijf!". Dat laatste zou inderdaad OVERBODIG geweest zijn als de betaling TIJDIG (d.w.z. vóór 31 maart!) had plaatsgevonden.

De Penningmeester.

_*_

NIJDAMSTRA-BOEK, deel I en II

te koop gevraagd door mevr. T.van Wijk-Brouwer, Schuurhoven 19, 6721 SM Bennekom. Aanbod s.v.p. RECHTSTREEKS aan dit adres. Tel. 08389-5418.

_*_

IN ZWEDEN VINDT NAAMWIJZIGING PLAATS
door C. v.d. Schoot (slot)

De regeering heeft een bijzonder hoogleeraar voor de naamsveranderingen aangewezen, wien het gelukt is tot nu toe ongeveer 40.000 nieuwe namen te bedenken. Hij hoopt dit op 100.000 te kunnen brengen en ten einde aan families, die voortaan in den burgerlijken stand anders te boek willen staan, een ruime keuze te kunnen aanbieden. De tijd is voorbij, waarin men meesmuilde over een meneer Andersson, wien de geslachtsnaam niet meer goed genoeg was en die zich een anderen koos. Het orgaan van den bond van onderofficieren heeft de leden aangespoord de namen op son te veranderen. Hiertoe zijn nu bepaalde voorschriften uitgegeven. Zoo is het wenschelijk, dat boerenzoons de naam van hun hoeve erin verwerken. Aldus krijgen ze zuiver Zweedsche namen en blijft een familietraditie bewaard. En voor de stadsbewoners wil men vermijden, dat zij hun beroep daartoe gebruiken, maar veeleer uit den rijkdom van de natuur putten, maar tevens moet verwarring met de namen van oude adellijke families worden voorkomen. En om die mogelijkheid uit te sluiten, dat de ex-Anderssons, thans Adlerklaue, nog bij den eersten naam wordt aangeduid is het gewoonte geworden van die wijziging door het verzenden van visitekaarten kond te doen."

_*_

FAMILIEBERICHTEN

Met vreugde geven wij kennis van de geboorte van onze zoon en broertje RENS. Hoite Nijdam; Etty Nijdam-Bosman; Edo en Wouter.
27 nov. 1978, Anemoonweg 24, 9765 HE Paterswolde.

D.V. 14 november hopen wij met onze ouders en grootouders PIETER YKEMA en ALEIDA GESINA WIJNJA de dag te gedenken dat zij 40 jaar zijn getrouwd.
Sandfirden: Meindert. Heemstede: Louw en Annie. Tollebeek: Jenny en Geert en kleinkinderen.
Sandfirden 8, november 1978.

1938–1978. Zo de Here wil, hopen onze lieve, fijne ouders en grootouders ULBE WINIA en WILLY WINIA-SINIA op zaterdag 23 dec. hun 40-jarig huwelijksfeest te vieren.
Ermelo: Corry en Henk de Lange; Ricco, Ubbo, Willemijn en Marlieske.
Leeuwarden: Ida en Anna Postmus; Anne Piet en Udo.
Leeuwarden, Groningerstraatweg 138.

Wij zeggen allen die onze huwelijksdag onvergetelijk hebben gemaakt door hun belangstelling d.m.v. felicitaties, kado's, bloemen enz. bijzonder hartelijk dank.
PETRUS W. DE VREEZE en ANNA DE VREEZE-WIJNJA.
Sneek, nov. 1978, Napjusstraat 127.

In plaats van kaarten. Voor de vele blijken van medeleven, ons betoond tijdens de ziekte en na het overlijden van onze lieve vader, opa en oom BEREND NIJDAM, betuigen wij langs deze weg onze oprechte dank.
Namens kinderen, kleinkinderen en nicht.
Loppersum, december 1978.

Voor de vele blijken van medeleven, ontvangen na het overlijden van onze beste heit, pake en oerpake KORNELIS L. KALSBEEK, betuigen wij u allen onze oprechte dank.
S.Nijdam-Kalsbeek, H.Nijdam. A.Steenbeek-Kalsbeek, W.Steenbeek. Klein- en achterkleinkinderen.
Grouw, december 1978.

Heden overleed na een kortstondige ziekte onze lieve moeder, groot- en overgrootmoeder PIETERTJE VAN DER VELDE-NIJDAM in de ouderdom van 85 jaar, sedert 7 mei 1965 weduwe van Gosse van der Velde.
Groningen, 7 aug. 1978, „Hunzerheem", Populierenlaan 1.

Correspondentie-adres: Hamburgerstraat 22b.
Kinderen, klein- en achterkleinkinderen.

Na een langdurige ziekte heeft onze Hemelse Vader thuis gehaald mijn lieve man, onze zorgzame vader en opa HENDERIKUS UBELS op de leeftijd van 70 jaar.
1 Thessalonicenzen 4 : 13 t/m 18.
Haren, 13 aug. 1978, „Zonnehof", Nesciolaan 115.
A.Ubels-Nijdam, J.Ubels, L.Ubels-Hidding.

Na een geduldig gedragen lijden ging heden, nog onverwachts, van ons heen, onze lieve vader en grootvader, oom en huisgenoot BEREND NIJDAM op de leeftijd van 86 jaar, sinds 23 mei 1968 weduwnaar van Maike Nijdam.
Loppersum, 10 nov. 1978, Schoolstraat 1.
Loppersum: J.Woldring-Dijkhuis; Appelscha: R.B.Nijdam; Westerbroek: B.R. Nijdam, S.Nijdam-Leugs; Paterswolde: W.A.Rutgers-Nijdam, E.Rutgers en kleinkinderen.

„God is getrouw". Na veel, doch moedig gedragen lijden, is thans in vol vertrouwen op haar Heer en Heiland ontslapen mijn lieve vrouw en onze zorgzame moeder en grootmoeder ALIDA CATHARINA ELISABETH NIJDAM, geb. KLARENBERG in de ouderdom van ruim 80 jaar.
Psalm 42 : 3 (nieuwe berijming).
Heerenveen, 20 nov. 1978, Kievitstraat 2.
J.W.Nijdam. Schagen: W.J.Nijdam, J.H.Nijdam-de Boer. Heerenveen: Kl.Nijdam, J.Nijdam-Bles. Heerenveen: J.J.Smits-Nijdam, F.C.Smits. Hoorn: T.A. Nijdam, D.M.Nijdam-Weststrate. Hippolytushoef: J.A.van Oosten-Nijdam, J.W.van Oosten. Heiloo: K.U.Nijdam, K.B.Nijdam-Visser en kleinkinderen.

Heden is rustig van ons heengegaan in het St. Bonifatius Hospitaal te Leeuwarden mijn lieve man, onze broer, zwager en oom FOEKE WIJNIA in de ouderdom van 69 jaar.
Stiens, 22 nov. 1978, Aldlânsdyk 17.
Stiens: T.Wijnia-de Haan. Laren (Gld.): A.de Vries-Wijnia, H.de Vries

Heden overleed geheel onverwacht mijn lieve vrouw en onze zorgzame moeder en grootmoeder TRIJNTJE VLEER op de leeftijd van 58 jaar, na een gelukkig huwelijk van 32 jaar.
Oudega Sm.: S.B.Bos. Oudega Sm.: Kl.Bos. Opeinde: B.Bos, S.Bos-Welling, Corry en Sybe.
Oudega Sm., 2 dec. 1978, Utein 30.

Enige kennisgeving. Onverwacht is van ons heengegaan, onze lieve moeder, groot- en overgrootmoeder ANTJE NIJHOLT in de ouderdom van 84 jaar,

sedert 3 febr. 1936 weduwe van Marten Nijholt.
Sneek, 23 dec. 1978, „Frittemahof", Frittemaleane 4.
Uit aller naam: T.Blaauw-Nijholt, Irenestraat 14, 6336 TX Hulsberg (L.).

Na een kortstondige ziekte is rustig ingeslapen mijn lieve vrouw, onze lieve moeder en oma GRIETJE NIJDAM-TRIP in de ouderdom van 82 jaar.
Groningen, 5 jan. 1979, Zaagmuldersweg 17.
A.M.Nijdam. Zeist: W.J.Nijdam. Assen: J.Slump-Nijdam, J.Slump, Abel en Annemiek, Gerard, Grieta.

Dankbaar voor wat hij voor ons heeft betekend, is nog vrij onverwacht van ons heengegaan, mijn lieve Man, onze zorgzame Vader en Grootvader GERRIT NIJDAM in de ouderdom van 76 jaar.
Haskerdijken, 12 jan. 1979, Rijksweg 39.
T.Nijdam-de Haan. Leeuwarden: Tj.G.Nijdam. Bennekom: G.Nijdam, A.Nijdam-Wiltink. Oldeboorn: H.Brak-Nijdam, P.Brak. Alphen a.d.Rijn: H.Schouten-Nijdam, P.Schouten. Akkrum: A.A.Nijdam, F.Nijdam-Soeting en kleinkinderen.

NIJDAM BV heeft haar kraanverhuurprogramma opnieuw uitgebreid, nu met 307 ton, waaronder een 90 tons telescoopkraan en een 120 tons opbouwkraan.
Peizerweg 144, 9727 AP Groningen.

–*–

ANNELIES NIJDAM KOOS STUDIE VOOR SPORT
(overgenomen uit de Leeuwarder Courant)

Oldeboorn. Het zal voor de zeventienjarige turnster Annelies Nijdam wel even wennen worden. Als lid van het trainingscentrum van het Koninklijk Nederlands Gymnastiek Verbond (KNGV) op Papendal te Arnhem reisde ze drie en een half jaar lang wekelijks in de weekends van Papendal naar Oldeboorn en terug. De overige dagen van de week bracht ze door in een pleeggezin in de Gelderse hoofdstad, ging er op school en trainde dagelijks drie uur op Papendal. Aan dat alles is nu een eind gekomen.
De Friese turnster, die haar sportloopbaan startte bij Hercules in Oldeboorn en nu al weer lange tijd behoort tot de gelederen van WIK-FTC te Heerenveen, maakt sinds deze kerstvacantie geel deel meer uit van het KNGV-trainingscentrum, in de volksmond het internaat geheten. Ze heeft weer haar intrek genomen in de idyllisch (aan De Boorn) gelegen ouderlijke woning in Oldeboorn. Na de kerstvacantie is ze leerlinge van de Rijks Scholen Gemeen-

schap (RSG) in Heerenveen.
Annelies Nijdam heeft moeten kiezen tussen topsport en studie. Na lang wikken en wegen heeft ze zelf de knoop doorgehakt. Ze laat haar studie prevaleren boven het topkeurturnen en dat lijkt een verstandige keuze. Ze zit nu voor het tweede jaar in de vierde klas van de HAVO. Dat ze die klas nogmaals doet, behoeft wel een nadere verklaring. Haar eindrapport over het schooljaar 1977-1978 was zodanig, dat het niet noodzakelijk was om te doubleren. Aangezien evenwel de zesjes te veel overheersten, en in dit schooljaar de wereldkampioenschappen in het Franse Straatsburg (in october j.l.) op het programma prijkten, leek het haar verstandiger de vierde klas te herhalen. Door het turnen heeft ze heel veel van de wereld gezien. Ze is onder meer geweest in China, Rusland en Hongarije. De trip naar China noemt ze onvergetelijk. De kans zit er in, dat de Nederlandse topturnsters binnenkort voor een stage naar de Verenigde Staten gaan en zullen worden uitgenodigd voor een trip naar Egypte. Annelies Nijdam zal dat niet meer meemaken. Ze heeft bewust gekozen voor een plaats in de maatschappij en die te vinden, is minstens zo moeilijk als het veroveren van een vast stekkie in de Oranje-turnsters-equipe.

_*_

EMIGRANTEN - CANADA
plm. 1925
door: Mevr. G.Wagenaar.

De kerken in de Verenigde Staten hielpen trouw mee. We lezen ook dat besloten werd om niemand af te vaardigen naar de classis in Michigan om zò geld te besparen!
Een ouderling rapporteerde dat één familie tè arm is om naar de kerk te komen. En in 1933 kon men het niet meer betalen om een vervoermiddel te huren die de mensen naar de kerk kon brengen. In 1934 werd het salaris van de dominee maar even met 20% verlàagd!
Men betaalde de huur van de pastorie óók niet meer en de onkosten van de càr komen voor rekening van de predikant zèlf! De totale inkomsten van dat jaar waren $ 960,18. In 1934 komt er financiële hulp vanuit Nederland! Men kan geld krijgen voor een stukje grond en een eigen huisje.
Het bus-comité rapporteert dat het failliet is. De band van de bus was gesprongen en er was geen geld voor een nieuwe!
Dan meldt de penningmeester een tekort van 31 cent! De diakenen hadden wat zorgeloos geteld. Maar de man heeft op dat ogenblik géén 31 cent weg te geven om het tekort aan te vullen uit eigen zak.
Het salaris van de koster wordt verlaagd van $ 12.50 tot $ 10 per maand,

waarop de goede man prompt ontslag vroeg.
Zo sukkelde men dan door, totdat de tijden ook hier eindelijk wat beter werden en de gelederen versterkt werden met de komst van duizenden nieuwe emigranten. Op 26 juni 1947 arriveerde de „Waterman" met bijna duizend emigranten aan boord. De eersten van ongeveer honderdduizend die later zouden volgen.
Er zijn nu 29 christian reformed churches in onze classis. Wàt een groei in 30 jaren!

_*_

NEVEN EN NICHTEN IN HET BUITENLAND

Met Nieuwjaar kreeg ik een gelukwens van nicht en neef Tanis uit Frankrijk. Al enige malen kwam een artikel van zijn hand in de „Tynge" voor. Hij is dus geen onbekende van ons. De Nieuwjaarswens (foto) zal ik in de „Tynge" een plaatsje geven.
Zou het nu niet mogelijk zijn, dat de Nijdamstra-leden in het Buitenland aan mij een foto sturen (liefst met een onderschrift) hoe ze daar wonen. Wij weten zo weinig van U! De familieleden die aan mijn verzoek gehoor geven, kunnen er op rekenen, dat een en ander in de „Tynge" wordt opgenomen.

_*_

GENEALOGIE

DE TIENDE GENERATIE (vervolg)

KINDEREN VAN ERRIT JOHANNES VLEER EN ROMKJE JACOBS BAKKER

– X – 1491 – FOKKE TJEBBE ERRITS VLEER, van beroep veehouder, achtereenvolgens te Abbega, Terzool, Teroele en Weidum, geb. 8.5.1873 te Oosterhaule, overl. 11.1.1952 te Joure; trouwde 22.6.1901 te Sneek met: MAAIKE OPPENHUIZEN, geb. 8.2.1871 te Oosthem, overl. 4.3.1952 te Joure, dochter van Gatze Oppenhuizen en Trijntje Yntema.
Kinderen:

ERRIT FOKKES	geb. 13.4.1902 te Abbega, volgt.
TRIJNTJE	geb. 20.7.1903 te Abbega, huwde 22.2.1940 te Menaldum SIEBEREN DE SWART te Marssum, geb. 20.9.1890 te Marssum, overl. 29.4.1967 ald., zoon van Klaas de Swart en Janke Stapert.
JITSKE	geb. 21.11.1910 te Terzool, huwde 25.5.1939 SIEBE VAN DER LEY, Akmarijp.

– X – 1492 – KLAAS ERRITS VLEER, van beroep veehouder, geb. 14.6. 1875 te Oosterhaule, overl. 23.7.1965 te Oudega (W), trouwde 17.5.1900 te Joure met: UIKJE HOEKSTRA, geb. 6.12.1879 te Joure, overl. ?, dochter van ? en ?.
Kinderen:

ERRIT KLAZES	geb. 11.4.1901 te Joure, volgt.
WILLEM KLAZES	geb. 16.8.1902 te Joure, volgt.
JOHANNES KLAZES	geb. 22.8.1903 te Abbega, veehouder in U.S.A.
JANTJE	geb. 12.9.1907 te Nijland, huwde 14.3.1933 WIEPKE SCHOTANUS te Bolsward.
FOKKE KLAZES	geb. 5.4.1912 te Parrega, volgt.
JITSKE	geb. 13.4.1913 te Parrega, overl. 29.10.1974 te Gorredijk, huwde 20.4.1931 WIEBE HOFMA te Langezwaag.
TJEBBE KLAZES	geb. 22.2.1914 te Parrega, volgt.
TRIJNTJE	geb. 10.03.1920 te Parrega.
KLAAS KLAZES	geb. 11.12.1921 te Parrega.

– X – 1498 – TJEBBE ERRITS VLEER, van beroep veehouder, geb. 2.4. 1886 te Joure, overl. 19.5.1963 te ?, trouwde 6.5.1909 te Joure met: JACOBJE DE GLEE, geb. 12.3.1880 te Doniaga, overl. ?, dochter van Jan de Glee en Hiltje de Jong.

Kinderen:

FEDDE TJEBBES	geb. 17.7.1909 te Oosterhaule, overl. 19.11. 1928 te Amsterdam.
JAN TJEBBES	geb. 25.5.1911 te Oosterhaule, volgt.
JITSKE FROUKJE	geb. 2.5.1913 te Oosterhaule, huwde 13.5. 1937 HAANTJE GERBENS VAN DER KRIEKE, woonachtig op de oude stamboerderij: „WANTINGAHÛS".
ERRIT JOHANNES TJEBBES	geb. 27.9.1914 te Oosterhaule, volgt.
TIEDE TJEBBES	geb. 29.9.1916 te Oosterhaule, volgt.
HILTJE	geb. 8.1.1919 te Oosterhaule.
AAFKE	geb. 8.2.1924 te Oosterhaule.
FEDDE TJEBBES	geb. 25.6.1930 te Dedemsvaart.

KINDEREN VAN GERRIT SYTZES NIJDAM EN WIJTSKE TJITTES DE JONG

– X – 1502 – TJITTE GERRITS NIJDAM, van beroep veehouder, geb. 11.1869 te Haskerdijken, overl. 30.7.1951 te Akkrum, trouwde 6.5.1897 in Utingeradeel met: HYLKJE DE VRIES, geb. 27.2.1871 te Langezwaag, overl. 7.3.1928 te Leeuwarden, dochter van Tjeerd de Vries en Antje Hofstra.
Kinderen:

ANTJE	geb. 7.2.1898 te Haskerdijken, gehuwd met . . . SYPERSMA, Haskerdijken A - 147 -.
GERRIT TJITTES	geb. 2.1.1903 te Haskerdijken, volgt.

– X – 1505 – SYTSE GERRITS NIJDAM, werkzaam bij zijn broer Tjitte, geb. 13.4.1875 te Haskerdijken, overl. 11.4.1948 te Akkrum, trouwde ? te ? met: JANKE A. SPEERSTRA, geb. ?, overl. 27.3.1949 te ?
Kinderen:

GERRIT SYTSES	geb. ? te Akkrum, volgt.
AUKE SYTSES	geb. ? te Akkrum, volgt.

KINDEREN VAN PIETER WILLEMS NIJDAM EN EELKJE THEUNIS KUIPER

– X – 1506 – WILLEM PIETER NIJDAM, van beroep Gemeente-ontvanger Rauwerderhem, geb. 24.5.1892 te Oldeboorn, overl. 24.8.1971 te Leeuwarden, trouwde 26.1.1933 te Beetsterzwaag met: FIMKE KARELS BIESMA, geb. 17.1.1899 te Lippenhuizen, overl. 29.10.1957 te Rauwerd, dochter van Karel Biesma en Swaantje Meek.

Kinderen:

SWAANTJE EELKJE JITSKE	geb. 17.9.1934 te Rauwerd, huwde ? met: GERRIT LIJZENGA.
EELKJE MARTHA	geb. 6.11.1937 te Rauwerd, van beroep kleuterleidster (ongehuwd).

– X – 1508 – THEUNIS PIETER NIJDAM, van beroep direkteur Zuivelfabriek te Hoogkeppel, geb. 3.6.1898 te Oldeboorn, trouwde 29.4.1926 te Oldeboorn met: AFKE WALSTRA, geb. 15.9.1901 te Oldeboorn, dochter van Wybren Heerts Walstra en Popkje Jans Pasma.

Kinderen:

POPKJE	geb. 4.10.1927 te Hoogkeppel, huwde ? te ? Ir. WOUTER SYBRAND VAN DER ERVE (adres: Groot Hertoginnelaan -56- Den Haag).
PIETER THEUNIS	geb. 5.5.1929 te Hoogkeppel, ongehuwd, van beroep Werktuigbouwkundige, kwam 7.1.1963 door een ongeval om het leven.

ZOON VAN WILLEM WILLEMS NIJDAM
EN TRIJNTJE AUKES VAN DER WEST!

– X – 1525 – WILLEM SYTSE WILLEMS NIJDAM, van beroep landarbeider, geb. 29.2.1892 te Oldeboorn, overl. 26.3.1950 aldaar, trouwde 27.1. 1927 in Utingeradeel met: TRIJNTJE SYBRENS NIJDAM, geb. 21.11.1890 te Oldeboorn, overl. 9.3.1976 te Heerenveen, dochter van Sybren Willems Nijdam en Anna Johannes Bottema.

Kinderen:

SYBREN WILLEMS	geb. 3.9.1927 te Oldeboorn, volgt.
WILLEM WILLEMS	geb. 20.5.1930 te Oldeboorn, ongehuwd (Canada).
ANNA TRIJNTJE	geb. 9.3.1934 te Oldeboorn, huwde 25.3.1959 BEINT BERKENPAS (chauffeur).

–*–

**Geen enkel lid van ons lichaam heeft zoveel spieren nodig
en maakt zoveel bewegingen als onze tong.
(Leonardo da Vinci)**

–*–

Voorzitter:	T. Nijdam, Coornhertstraat 12, 8913 HK Leeuwarden, telefoon 05100–22167.
Secretaris-penningmeester:	C. v.d. Schoot Azn., Heerenhage 205, 8446 DE Heerenveen, telefoon 05130-24792.
LEDEN	
H. Nijdam-Smit	Boerhaavelaan 113, 9728 LK Groningen, telefoon 050-253701.
K. Nijdam	Talmahiem, Kamer 15, 8561 DE Balk, telefoon 05140-3033.
W. Wijnia	Angelsloërdijk 225, Statenhoek, 7824 AH Emmen telefoon 05910-22068.

POSTREKENING	82 67 24.
REKENING RABOBANK	gironummer 81 46 57, rekeningnummer 32.64.65.308, beide ten name van Penningmeester Nijdamstra Stichting te Heerenveen.
FAMILIEBLAD	„DE NIJDAMSTRA-TYNGE". Lid/abonnee fl. 12.00 per jaar. (Vóór 31 maart te betalen.) Halfjaarlijks fl. 6,00 mits betaling plaats vindt vóór 31 januari/ juli. Donateurs/leden fl. 6,00 per jaar. Dezelfde voorwaarden als hierboven vermeld.
REDAKTIE	T. Nijdam, Coornhertstraat 12, 8913 HK Leeuwarden.

BIJ ONBESTELBAARHEID GAARNE RETOUR AAN:
Coornhertstraat 12, 8913 HK Leeuwarden
(zo mogelijk opgave van nieuw adres).